СПРАВЕДЛИВАЯ РОССИЯ

16+

РЕСПУБЛИКА БАШКОРТОСТАН

1/276/28 / МАРТ 2026

ПАРТИЯ РЕШЕНИЙ, А НЕ ЛОЗУНГОВ

Фото: из личных архивов Екатерины Юриной, Юлии Калининой, Татьяны Федоровой, Нурии Кунакбаевой, Елены Ивановой, иллюстрация: Алексей Беленёв

ГЕРОИНИ НАШЕГО ВРЕМЕНИ

Кто они, простые героини непростых времён? Прекрасные жительницы Республики Башкортостан, которые смогли! Смогли преодолеть безразличие чиновников и выдержать самые жёсткие удары судьбы. Их работа – борьба за справедливость. Изо дня в день, из года в год. Именно так – через малые поступки и гражданский подвиг наши героини делают мир лучше. Но как именно?

Читайте в нашем номере

ОНИ ПОБЕЖДАЮТ

ГЕРОИНИ СПРАВЕДЛИВОСТИ

Кто они – героини непростых времен? Обычные женщины, которые смогли! Смогли побороть безразличие чиновников и выдержать самые жесткие удары судьбы. А партия социалистов им в этом помогла.

В канун Международного женского дня команда регионального отделения Партии СПРАВЕДЛИВАЯ РОССИЯ в Республике Башкортостан сделала этим уникальным и сильным женщинам небольшой подарок. Это не просто съемка с профессиональным фотографом – мы постарались подарить нашим дамам несколько мгновений счастья, чтобы они на час-другой позабыли о трудностях и серых буднях

Иллюстрация: Алексей Беленев

Партия СПРАВЕДЛИВАЯ РОССИЯ помогла:

...ПОДСТАВИТЬ ПЛЕЧО СЕМЬЕ БОЙЦА

Фото из личного архива Юлии Бортвиной

Юлия Бортвина едва ли не по минутам помнит тот момент в 2022 году, когда муж уходил на фронт. Она просила его обязательно сообщать обо всем, что ему понадобится.

Потом мы, жены бойцов, собирали посылки для нашего взвода. Что-то – для общих нужд, что-то – индивидуально для своих мужей, – говорит Юлия. – Большой проблемой было передать все это на передовую. Мы гражданские женщины с детьми. Куда нам ехать? Как? Мы бы не смогли. К счастью, с этим нам помогли волонтеры-справедливороссы из АНО «Товарищи». Они развернули масштабную деятельность, чтобы поддержать наших военнослужащих. Эти люди перевозят тонны грузов на фронт, даже перегоняют машины».

О том времени, когда Юлия Бортвина получила печальную новость о гибели супруга, лишний раз вспоминать не хочется. Боль от потери близкого, маленький ребенок на руках да еще гора организационных вопросов, которые надо было срочно решить…

Справедливороссы в числе первых пришли ко мне на помощь, – рассказывает Юлия. – Взяли на себя все заботы: сопровождение, оформление необходимых документов и многое другое. А еще позаботились о том, чтобы мне без задержек выдали последнюю награду мужа. До гибели у него их было три. Четвертую – орден Мужества – вручили посмертно».

Юлия уверяет, что социалисты по-прежнему рядом с ней: опекают, поддерживают, объясняют. Особенно женщину подкупает то, как СПРАВЕДЛИВАЯ РОССИЯ организует работу по патриотическому воспитанию детей.

Мой сын еще маленький, но я не сомневаюсь, что он вырастет настоящим патриотом. Как папа. Потому что рядом есть люди, которые помогут привить моему ребенку правильные ценности».

...ЗАПУСТИТЬ СОБСТВЕННОЕ ДЕЛО МНОГОДЕТНОЙ МАМЕ

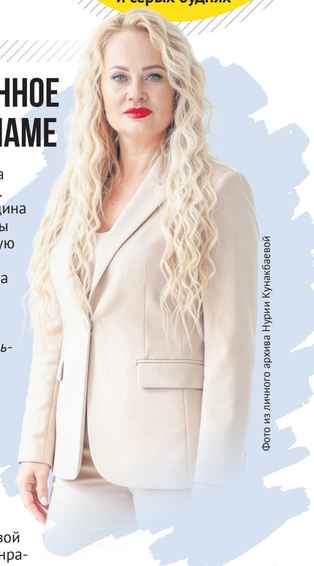

Фото из личного архива Нурии Кунакбаевой

У **Нурии Кунакбаевой** из Стерлитамака пятеро детей: четыре девочки и мальчик. А еще собственный салон красоты. Женщина уже долгое время работает на себя, чтобы иметь возможность обеспечивать большую семью. Дела шли неплохо, но необходимость арендовать помещение для салона висела на шее тяжким грузом.

Аренда в нашем городе, особенно в центре, – крайне дорогое удовольствие, – негодует Нурия. – Поэтому я решила приобрести собственное помещение под салон».

Но где взять деньги? Материнский капитал давно потрачен на нужды большой семьи, зато может выручить семейная ипотека!

Однако с ней не все так просто. Трудность связана с подбором подходящего помещения, ведь программа имеет целевой характер, поэтому приобрести любую понравившуюся площадь не получится.

Заниматься поисками самостоятельно у матери с пятью детьми просто не было ни сил, ни времени. Значит, надо нанять риелтора, а это снова траты. К тому же Нурию волновали юридические риски: вдруг продавец, у которого она выкупит помещение, вскоре будет признан банкротом? И тогда квадратные метры у Кунакбаевой судебным решением могут отнять, а ее – поставить кредитором в конец длинной очереди!

*Мне нужен был совет грамотного специалиста, поэтому я обратилась к депутату Стерлитамакского городского Совета, члену Партии **СПРАВЕДЛИВАЯ РОССИЯ** Елене Ивановой, – вспоминает Нурия. – Она мне очень помогла по всем вопросам совершенно безвозмездно! Нашла отличное место – удобное, недалеко от нашего дома и школы, так что можно быстро отвести детей на занятия и прибежать на работу, проверила риски, утрясла все организационные моменты. Я бесконечно благодарна ей за оказанную помощь!»*

Дорогие наши женщины! Сестры, матери, жены, дочери Башкортостана!

Фото: Сагитова Римма

ВЛАДИМИР НАГОРНЫЙ

От имени регионального отделения Партии **СПРАВЕДЛИВАЯ РОССИЯ** в Республике Башкортостан и от себя лично поздравляю вас с Международным женским днем!

Вы главная опора нашего общества, воплощение милосердия и созидательной силы. В Башкирии испокон веков женщина была и остается хранительницей семейного очага и духовных традиций, при этом сегодня вы достигаете блестящих успехов в труде, науке и управлении, делая наш родной край сильнее и краше. Многие из вас сегодня защищают интересы нашей страны на передовой и в тылу.

Наша партия всегда стоит на защите интересов материнства и детства, ведь справедливость в государстве начинается с достойной поддержки каждой женщины. Мы продолжим бороться за то, чтобы в ваших домах был достаток, а в жизни – уверенность в завтрашнем дне. Ваше благополучие – это главный «протокол», по которому должна оцениваться работа любой власти, и мы приложим все усилия, чтобы этот документ был подкреплен реальными делами и социальными гарантиями.

В этот светлый весенний праздник желаю вам крепкого здоровья, неувядаемой красоты и простого женского счастья. Пусть в ваших семьях всегда царят мир и согласие, а рядом будут надежные мужчины, готовые взять на себя решение любых проблем. Пусть весна 2026 года принесет в ваши сердца тепло, надежду и только добрые вести. С праздником 8 Марта!

С искренним уважением,
Председатель Совета регионального отделения Партии СПРАВЕДЛИВАЯ РОССИЯ в Республике Башкортостан
Владимир Нагорный

Мягкая сила СОЦИАЛИЗМА

Иллюстрация: Алексей Беленев

Решение многих важных вопросов, от бытовых до организационных, лежит на хрупких плечах наших сильных женщин. В канун 8 Марта мы решили поинтересоваться у прекрасных представительниц регионального отделения Партии СПРАВЕДЛИВАЯ РОССИЯ в Республике Башкортостан, как они помогают простым людям бороться с глухотой чиновников и почему однажды оказание поддержки соотечественникам стало для них смыслом жизни.

«СЕМЬИ И ДЕТИ В ПРИОРИТЕТЕ»

Фото из личного архива Екатерины Юриной

ЕКАТЕРИНА ЮРИНА

Желание восстановить справедливость и защитить тех, кто попал в беду, – именно это чувство когда-то привело Екатерину Юрину в политику.

А начинала наша героиня с работы в юридической фирме, где бралась за самые, казалось бы, запутанные гражданские дела, будь то разборки между родственниками, которые никак не могут поделить наследство, или ссора соседей из-за забора.

Постепенно я стала осознавать, что корень многих проблем – несовершенство законов, – вспоминает Екатерина Юрина. – Но у простого юриста нет инструментов для исправления ситуации. Зато они есть у народных избранников. Я обратила внимание на деятельность справедливороссов, которые прикладывают титанические усилия для формирования реального правового государства, и решила к ним присоединиться».

Со временем Екатерина стала секретарем Бюро Совета регионального отделения Партии **СПРАВЕДЛИВАЯ РОССИЯ** в Республике Башкортостан, помощником депутата Государственной Думы РФ и возглавила филиал Социал-демократического союза женщин России. Она помогла десяткам людей, приняла участие во множестве самых разнообразных партийных проектов, направленных на поддержку нуждающихся, вроде акций «Школа старшего по дому» или «Бумеранг добра», которые были организованы для поддержки престарелых, детских домов, многодетных семей и инвалидов.

Больше всего мне нравится работать с детьми и для детей, – признается Екатерина. – Организовывать детские праздники или интересные встречи. И конечно, помогать несовершеннолетним, если они столкнулись с несправедливостью.

*Партия **СПРАВЕДЛИВАЯ РОССИЯ** давно обратила особое внимание на решение проблемы "отцов и детей". Буллинг, ситуации, когда школьники приносят на уроки оружие, ведут себя агрессивно и доводят учителей, а педагоги начинают рукоприкладствовать… Корень зла – потеря общего языка и доверительного отношения между взрослыми и детьми. Это серьезная проблема, которую необходимо срочно решать. Справедливороссы над этим работают, и у нас уже есть ответы.*

*Например, **СПРАВЕДЛИВАЯ РОССИЯ** настаивает на необходимости дать четкое определение "деструктивному контенту", чтобы можно было проработать механизм, который уберег бы наших детей от всей грязи, наполняющей интернет-пространство. Кроме того, в настоящий момент в рядах **СПРАВЕДЛИВОЙ РОССИИ** я участвую в популяризации уникальной системы гуманной педагогики, которая помогает детям, родителям и учителям найти общий язык.*

В общем, работа по исправлению ситуации непростая, трудоемкая, но мы ее продолжим, потому что дети – это наше будущее, о котором мы обязаны позаботиться в настоящем».

«ЭКСТРЕННАЯ СПРАВЕДЛИВАЯ ПОМОЩЬ БЛИЗКО»

Фото из личного архива Татьяны Федоровой

ТАТЬЯНА ФЕДОРОВА

Три с лишним часа пути Татьяне Федоровой из Белебея показались вечностью, когда в один из дней 2015 года она с сильными болями добиралась до уфимской больницы.

Но почему ей и другим жителям отдаленных населенных пунктов, чтобы пройти, например, обследование МРТ, приходится преодолевать сотни километров? Эти мысли вызывали и обиду, и ощущение собственного бессилия. Именно тогда женщина решила добиваться открытия в родном Белебее МРТ-центра.

*Но я не знала, как осуществить задуманное, – признается Татьяна Федорова. – Поэтому решила вступить в **СПРАВЕДЛИВУЮ РОССИЮ**, ведь партия с момента своего создания активно защищает права граждан на качественную медицину. Например, добивается жесткого госрегулирования цен на лекарства, чтобы у людей всегда была возможность их купить».*

При поддержке башкирских справедливороссов женщина победила на выборах в Совет городского поселения Белебей. Татьяна сделала многое для своих земляков – например, добилась наведения порядка на контейнерных площадках, замены фонарей на двух улицах и, конечно, открытия МРТ-центра, что стало спасением для многих пациентов.

«ФРОНТ И ТЫЛ – ДВА ПЛЕЧА ГРЯДУЩЕЙ ПОБЕДЫ»

Фото из личного архива Юлии Калининой

ЮЛИЯ КАЛИНИНА

Муж Юлии Калининой был мобилизован в 2022 году. Боец, который буквально с нуля организовал использование БПЛА в своей части, уже дослужился до лейтенанта, командира взвода, и был отмечен разными наградами и медалями.

А пока любимый мужчина успешно громит врага на передовой, в тылу его вторая половинка Юлия вместе со своими товарищами-волонтерами собирает и возит на фронт генераторы, бани, кубы для воды, бензопилы, стройматериалы и многое другое.

*Мы с мужем еще до начала мобилизации планировали наладить сбор и передачу на фронт гуманитарной помощи, – поделилась Юлия Калинина. – Но он ушел, а потому я решила взять это дело в свои руки. Нашу волонтерскую деятельность мы осуществляем совместно с депутатами-справедливороссами. На их примере я увидела, какими эффективными могут быть депутатские запросы, когда удостоверение народного избранника находится в правильных руках. Башкирским социалистам удается пробиться через многие бюрократические препоны, чтобы поддержать людей. Глядя на них, я решила присоединиться к **СПРАВЕДЛИВОЙ РОССИИ**, которая известна всей стране широким фронтом работ на благо военнослужащих и их семей».*

По примеру справедливороссов, которые активно продвигают законодательство о бесплатной юридической помощи и целом ряде дополнительных льгот для наших бойцов и их родных, Юлия развернула масштабную деятельность по юридической консультации защитников и их близких.

ТРИЛЛИОНЫ – В СЕМЕЙНЫЙ БЮДЖЕТ СТРАНЫ!

ПРЕДЛАГАЕТ НАПРАВИТЬ СПРАВЕДЛИВАЯ РОССИЯ

Из 146 миллионов россиян почти 78 МИЛЛИОНОВ ЧЕЛОВЕК – это женщины. Они трудятся наравне с мужчинами, а зачастую даже больше. Правда, за одну и ту же работу сотрудницы-дамы почему-то получают на 30 % меньше сотрудников-мужчин. И это несправедливо!

Сегодня, когда на кону суверенитет и будущее российского государства, власти просто обязаны создавать максимально комфортные и достойные условия для матерей, особенно многодетных. В этом направлении сделано многое. Но не сделано, пожалуй, еще больше. Как и, главное, на что мы будем выбираться из демографической ямы? У Партии СПРАВЕДЛИВАЯ РОССИЯ есть решения.

Иллюстрация: Алексей Беленев

Благодаря справедливороссам, например:

400 ТЫСЯЧ МНОГОДЕТНЫХ МАМ ПОЛУЧАТ НОВУЮ – УВЕЛИЧЕННУЮ – ПЕНСИЮ!

Инициатива **СПРАВЕДЛИВОЙ РОССИИ** была услышана – Президент РФ Владимир Путин поручил федеральному правительству отменить лимит в начислении страхового стажа за детей.

И с января этого года Соцфонд пересчитал пенсии для 400 тысяч многодетных мам! До этого максимум декретного стажа составлял шесть лет – по полтора года за каждого ребенка. Четверых родила женщина или у нее, скажем, десять дочерей и сыновей – разницы не было. Теперь чем больше детей, тем внушительнее стаж. Без ограничений! Следующий этап – добиться отмены декретного потолка, повысить его хотя бы до трех лет вместо полутора за каждого ребенка.

«Нередко молодые мамы остаются в декрете все три года, не могут выйти на работу раньше, в том числе из-за нехватки мест в детсадах. Женщина посвящает себя заботе о ребенке, но в итоге теряет полтора года стажа. Это несправедливо, и мы давно предлагаем засчитывать в стаж все три года декретного отпуска, – подчеркивает **Сергей Миронов**. *– Если принять все наши предложения, то, например, маме пятерых детей не придется работать для назначения досрочной пенсии: стажа и баллов за детей ей хватит. Существенно улучшатся условия и для женщин с одним-двумя детьми».*

МАТКАПИТАЛ СТАЛИ ВЫДАВАТЬ УЖЕ НА ПЕРВОГО РЕБЁНКА!

Программа материнского капитала серьезно скорректировала демографическую ситуацию в стране. Миллионы семей смогли закрыть – хотя бы частично – ипотеку или оплатить обучение своих детей в вузах… Но с самого начала справедливороссы настаивали: государственную поддержку должны получать и родители с одним ребенком – а это миллионы мам и пап по всей стране!

Борьба за справедливость была непростой. Социалисты вносили поправки, а парламентское большинство и Правительство эти инициативы регулярно отклоняли.

Все изменилось в 2020 году – точку в этом вопросе поставил Президент России Владимир Путин в Послании Федеральному Собранию. Он обязал Пенсионный фонд (теперь – Соцфонд) с 1 января того же года выплачивать по 466 тысяч рублей «однодетным» родителям. Сегодня эта сумма составляет уже 728 922 рубля! Цифры вроде серьезные, но в условиях постоянного роста цен уже, конечно, не столь впечатляющие. Особенно если в семье семеро по лавкам.

«Мы предлагаем прогрессивную шкалу маткапитала, – говорит **Сергей Миронов**. *– Пусть на первых детей платится та же сумма. Но на вторых детей надо увеличить выплаты до одного миллиона рублей, на третьих выплачивать 1,5 миллиона. Вот тогда маткапитал будет про многодетность».*

МИЛЛИОНЫ РАБОТАЮЩИХ БАБУШЕК И ДЕДУШЕК СТАЛИ ЖИТЬ ДОСТОЙНЕЕ

Годами **СПРАВЕДЛИВАЯ РОССИЯ** добивалась индексации пенсий для работающих пенсионеров.

Социалисты ежегодно вносили соответствующие законопроекты в Государственную Думу РФ, дважды собирали подписи для обращения в Конституционный Суд. Но отстаивать права пожилых работников приходилось практически в одиночку.

СЕРГЕЙ МИРОНОВ

Фото из архива Партии **СР**

«Надо обязательно напомнить нашим гражданам, что ни ЛДПР, ни "Новые люди", ни большинство "Единой России" не хотели подписываться под нашим справедливым запросом, – вспоминает лидер **СПРАВЕДЛИВОЙ РОССИИ** **Сергей Миронов**. *– Думское большинство и Правительство годами "заворачивали" наши профильные инициативы. Мы говорили, что история нас рассудит, что мы обязательно добьемся положительного решения. И решение Президента подтвердило тот позитивный социальный разворот, который происходит».*

ПОВЫШЕН СКАНДАЛЬНЫЙ ПОРОГ НУЖДАЕМОСТИ

Президент России требовал от Правительства принять действенные меры по повышению рождаемости.

По закону беременные и семьи с детьми до 17 лет могут рассчитывать на ежемесячное единое пособие. Деньги не то чтобы огромные, но 8–20 тысяч рублей (в зависимости от региона и уровня доходов) – вполне себе поддержка. Однако десятки тысяч семей по всей стране столкнулись, мягко говоря, с формализмом. Если среднедушевой доход на члена семьи превышал региональный прожиточный минимум хотя бы на рубль, всё – никаких выплат. **СПРАВЕДЛИВАЯ РОССИЯ** регулярно вносила законопроекты, которые искоренили бы эту позорную практику.

В итоге – со страшным скрипом – в феврале 2026-го были приняты поправки в закон о поддержке многодетных. Теперь единое пособие будут выплачивать и тем семьям, где среднедушевой доход превышает региональный прожиточный минимум на 10 %. Но это только начало пути.

МАРИНА КИМ

Фото из личного архива Марины Ким

«Наша фракция поддержала эту поправку. Но давайте говорить откровенно: сегодня многим семьям с детьми по-прежнему тяжело. За сухими цифрами прожиточного минимума – реальные мамы, которые считают каждую тысячу, реальные отцы, которые берут дополнительные смены, чтобы закрыть базовые потребности, – считает многодетная мама и депутат Государственной Думы РФ от Партии **СПРАВЕДЛИВАЯ РОССИЯ** **Марина Ким**. *– Мы предлагаем повысить порог нуждаемости до 1,5–2 прожиточных минимумов на человека. И отдельно – по многодетным семьям. Если в семье трое и более детей, поддержка должна предоставляться без лишних барьеров и бесконечных подтверждений. Рождение детей – это труд, это смелость, это ответственность. И такая ответственность должна чувствовать встречное движение со стороны государства».*

КОГДА СР СЛЫШАТ – ДЛЯ РОССИИ ПОЛЕЗНО!

Практика показывает, а история доказывает, что рано или поздно инициативы Партии **СР** обязательно воплощаются в жизнь. Взять, например, недавнее заседание Совета по реализации государственной демографической и семейной политики при Президенте России. Среди поручений Владимира Путина чиновникам едва ли не каждое второе основано на предложениях справедливороссов.

ЯНА ЛАНТРАТОВА

Фото из архива Партии **СР**

«Возьмем жилье. Это один из главных барьеров для рождения детей, – объясняет Председатель комитета ГД РФ по развитию гражданского общества, вопросам общественных и религиозных объединений, первый заместитель руководителя фракции Партии **СПРАВЕДЛИВАЯ РОССИЯ** в Государственной Думе РФ **Яна Лантратова**. *– Мы предлагали снизить ставки по ипотеке: 6 % – для семей с одним ребенком, 4 % – с двумя и более. Кроме того, погашение до 450 тысяч рублей ипотечного кредита за счет государства при рождении четвертого и последующих детей. В поручениях Президента сделан акцент на расширении жилищных программ для семей».*

РЕЗОННЫЙ ВОПРОС: ОТКУДА ДЕНЬГИ ВЗЯТЬ?

В отличие от других парламентских партий, СПРАВЕДЛИВАЯ РОССИЯ с момента своего основания не только требует, но и реально знает и предлагает, где взять деньги на повышение пенсий и стипендий, зарплаты бюджетникам, ремонт дорог и строительство новых больниц и школ.

Каждый год фракция Партии СР в Государственной Думе РФ вносит свой – альтернативный, социально ориентированный – вариант бюджета. Но каждый год Минфин и парламентское большинство говорят, что денег в государстве мало, надо потуже затягивать пояса. Это лукавство! Что в 2006-м, что в 2026-м средства на реальную помощь населению в стране есть! Но где и у кого?

А ДЕНЬГИ – ВОТ ОТКУДА!

ЗАКРЫТЬ НАЛОГОВУЮ КОРМУШКУ ДЛЯ СЫРЬЕВИКОВ!

Пока россияне приходят в себя от январских платежек с заоблачными суммами за услуги ЖКХ, автовладельцы не успевают отслеживать обновление ценников на заправках, а нищие муниципалитеты едва наскребают деньги на ямочный ремонт внутриквартальных дорог, нефтяники и газовики жируют по полной. Кстати, за наш с вами счет.

«У нас сейчас есть правило равной доходности, – объясняет Председатель Комитета ГД ФС РФ по защите конкуренции, заместитель руководителя фракции Партии **СПРАВЕДЛИВАЯ РОССИЯ** в Государственной Думе РФ **Валерий Гартунг**. *– Если доходность при продаже сырья внутри страны ниже, чем за рубеж, правительство возвращает нефтяным компаниям отрицательные акцизы и всевозможные механизмы демпфера примерно на 3,5 триллиона рублей. Если отменить возврат НДС экспортерам сырья, то мы не только НДС не будем возвращать из бюджета, это около двух триллионов рублей, нам еще не придется отрицательный акциз выплачивать», –* рассказал он.

ВАЛЕРИЙ ГАРТУНГ

Фото из архива Партии **СР**

ПОВЫСИТЬ «РОСКОШНЫЙ» НАЛОГ

Еще один источник пополнения бюджета – налог для богатых и сверхбогатых. **СПРАВЕДЛИВАЯ РОССИЯ** давно предлагала отказаться от «плоской» и несправедливой шкалы налогообложения. Это несправедливо, когда и библиотекарь, и олигарх платят 13 % НДФЛ. Партия социалистов добилась, чтобы с 1 января 2025 года прогрессивную шкалу налогообложения все-таки ввели. Если годовой заработок меньше 2,4 миллиона рублей, человек платит 13 %. Если больше 50 миллионов – 22 %. По предварительным оценкам, только за прошлый год подобные меры позволили собрать свыше 750 миллиардов рублей дополнительных доходов в бюджет. Но все это полумеры, уверены российские социалисты.

АЛЕКСАНДР БАБАКОВ

Фото из архива Партии **СР**

«Идея прогрессивной шкалы подоходного налога была закреплена в программе партии еще в 2006 году, и сегодня очевидно, что к этим предложениям прислушались. Однако действующая модель требует дальнейшего развития и более точной дифференциации, – объясняет заместитель Председателя Государственной Думы ФС РФ, Первый заместитель Председателя **СПРАВЕДЛИВОЙ РОССИИ** – Секретарь Бюро Президиума ЦС партии **Александр Бабаков**. *– Речь идет о необходимости дополнительной настройки параметров налогообложения для сверхвысоких доходов – конкретные значения ставок и порогов требуют отдельной проработки. Но принципиально важно, чтобы эта система обеспечивала справедливое перераспределение. Дополнительные бюджетные поступления должны носить целевой, "окрашенный" характер и направляться на приоритетные социальные задачи – повышение заработных плат врачей и учителей, увеличение стипендий и пенсий».*

И КОНЕЧНО, ПОРА ЗАСТАВИТЬ БАНКИ ДЕЛИТЬСЯ С НАРОДОМ!

«Налог на роскошь» сильнее всего ударит по самым зажиточным россиянам – коррупционерам, олигархам и, конечно, банкирам. Эти «товарищи» деньги давно не считают. А в Партии **СПРАВЕДЛИВАЯ РОССИЯ** посчитали. Чистая прибыль одного только банковского сектора за 2025 год – 3,5 ТРИЛЛИОНА РУБЛЕЙ! Даже 10 % от этой суммы – примерно 350 миллиардов – помогли бы закрыть многие дыры в федеральном бюджете.

*«Самое время принимать решение о введении налога на сверхприбыль банков! Дополнительные средства можно направить на поддержку граждан с низкими доходами и участников СВО, развитие здравоохранения и образования, помощь реальному сектору экономики. Законопроект отклонили, но фракция Партии **СПРАВЕДЛИВАЯ РОССИЯ** будет добиваться принятия решения о введении нового налога», –* резюмирует лидер справедливороссов **Сергей Миронов**.

Мы знаем, что деньги в стране есть. Главное – относиться к ним рачительно, как это принято в семейном бюджете. И тратить эти средства с умом!

По мнению справедливороссов, давно пора законодательно закрепить за многодетными мамами:

- **право на удаленную работу там, где это возможно;**
- **льготы при приеме на госслужбу;**
- **сокращенный рабочий день для беременных – до шести часов;**
- **субсидии за счет бюджета на услуги сертифицированных нянь для многодетных и неполных семей.**
- **оплачиваемый декрет в размере 100 % зарплаты;**

Сегодня многие молодые мамы и папы вынуждены бросать вуз после рождения ребенка. Социалисты давно предлагают реализовать федеральную программу «Мама-студентка»: повышенные стипендии, пособия не ниже МРОТ для беременных студенток, индивидуальные планы обучения, отсрочки платежей… Госдума и Минобрнауки уже прорабатывают вопрос внеочередного зачисления детей студентов в ясли и сады. И Президент поручил развивать такие меры поддержки.

Иллюстрации: Алексей Беленев

ШКОЛА ОТВЕТОВ ДЛЯ ДОМСОВЕТОВ

Едва теплые батареи зимой, вода в подвалах, старая искрящая проводка в подъездах, дырявая крыша... Собственники квартир годами безуспешно борются с коммунальщиками за свое право на чистые, уютные дома. А оказывается, весь этот ворох проблем можно решить буквально одним махом. Как? Этому искусству любой желающий может обучиться на курсах уникального проекта Партии СПРАВЕДЛИВАЯ РОССИЯ «Школа старших по домам», который проходит во многих регионах страны и, в частности, Башкирии.

Иллюстрация: Алексей Беленёв

В Стерлитамаке первое занятие в «Школе старших по домам» состоялось 30 января текущего года.

В зале яблоку негде было упасть. Люди пришли в надежде, что здесь им наконец-то раскроют все секреты эффективного взаимодействия с коммунальщиками, чтобы и вода из крана текла, и штукатурка в подъездах на голову не сыпалась...

И не прогадали.

*К нам в **СПРАВЕДЛИВУЮ РОССИЮ** поступает поток жалоб на коммунальщиков,* – рассказывает организатор мероприятия, депутат Стерлитамакского городского совета, член Партии **СПРАВЕДЛИВАЯ РОССИЯ** Елена Иванова. – *Порой спрашиваешь у людей: "А вы пробовали обращаться к старшему?" Житель отвечает: "Нет, но я звонил в УК, а там трубку не берут". Хуже того: многие собственники даже не знают, кто такой председатель совета многоквартирного дома или, если по-простому, старший по дому. И почему через этого человека намного проще и быстрее решить большую часть проблем».*

ЕЛЕНА ИВАНОВА
Фото из личного архива Елены Ивановой

Итак, кто же этот таинственный старший по дому, он же председатель? Объясняем: человек, которому жильцы доверили представлять свои интересы. Напомним, председатель инициирует общие собрания, чтобы решить, какие работы по дому необходимо выполнить в первую очередь, «дожимает» коммунальщиков, чтобы те устранили возникающие неполадки, собирает претензии соседей и, например, подписывает акты выполненных работ. А если ремонтники схалтурили?

Тогда старший просто отказывается ставить подпись и управляющая компания не получает средства со счета дома.

Выходит, что «инструмент» для приведения жилого фонда в порядок, то есть право на избрание председателя, у собственников квартир есть. Так почему же качество коммунальных услуг из года в год все хуже?

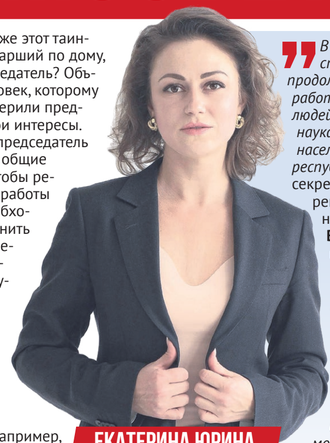

ЕКАТЕРИНА ЮРИНА
Фото из личного архива Екатерины Юриной

В планах башкирских справедливороссов – продолжить масштабную работу по обучению людей "коммунальным наукам" во всех крупных населенных пунктах республики, – уверяет секретарь Бюро Совета регионального отделения Партии **СПРАВЕДЛИВАЯ РОССИЯ** в Республике Башкортостан Екатерина Юрина. – *Подчеркну: занятия в нашей школе абсолютно бесплатны для всех желающих. Информацию о запланированных мероприятиях вы можете получить на официальном сайте регионального отделения Партии **СПРАВЕДЛИВАЯ РОССИЯ** в Республике Башкортостан и в наших социальных сетях».*

«Возьмем для примера наш Стерлитамак. На встрече в рамках проекта "Школы старших по домам" присутствовала Любовь Миронова – директор УК РИКОМ СЕРВИС. Она сообщила, что в Стерлитамаке чуть более 1 300 многоквартирных домов и далеко не во всех есть старший по домам, – озвучивает цифры Елена Иванова. – *Но даже в этих домах не всегда все хорошо. Председатели честно стремятся привести хозяйство в порядок, но они плохо знают алгоритмы решения проблем: как взаимодействовать с УК, как вести дела с администрацией. Поэтому мы проводим занятия в "Школе старших по домам" для неравнодушных собственников квартир и уже избранных старших, чтобы восполнить эти пробелы».*

По задумке справедливороссов, приглашенными гостями на курсах станут квалифицированные юристы, представители управляющих компаний, администраций и сотрудники Госжилинспекции. Таким образом удастся установить плодотворные деловые отношения между сторонами, которые десятилетиями ломали копья.

Кстати, четверо гостей уже выступили на первом занятии школы в Стерлитамаке, и, судя по оживлению в рядах «учеников», вопросов у них накопилась масса. Например, оплачивается ли работа старшего по дому и какая на нем лежит ответственность?

Один из гостей поделился полезным опытом. Оказывается, если не находится желающего стать председателем, жильцы могут собрать совет дома из нескольких людей и распределить обязанности.

Хотите принять участие в «Школе старших по домам»?
Записаться можно по телефонам:
+7-917-042-17-95 или +7 (3472) 29-40-08.

НОВЫЙ ТЕЛЕВИЗОР ДЛЯ НАРОДНОЙ БИБЛИОТЕКИ

Современные библиотеки – это не только читальный зал и книги. В их стенах проводятся разные встречи, праздники, уроки патриотического воспитания. Правда, для этого нужна подходящая техника, которой зачастую либо нет, либо она ломается. Что же делать? Обратиться за помощью к правильным людям!

Сотрудникам Модельной библиотеки № 10 Уфы пришлось на время значительно сократить или вообще отложить все мероприятия с детьми, потому что вышел из строя телевизор – предмет большой и очень нужный. А еще весьма дорогой. Приобретение нового устройства библиотеке было не по карману. Поэтому сотрудники учреждения решили обратиться к людям, которые – это подтвердят многие жители нашей республики – всегда готовы помочь.

ВЛАДИМИР НАГОРНЫЙ
Фото: Салитова Римма

С библиотеками мы сотрудничаем давно: регулярно собираем и привозим для их фондов книги, – объясняет Председатель Совета Регионального отделения Партии **СПРАВЕДЛИВАЯ РОССИЯ** в Республике Башкортостан Владимир Нагорный. – *Но тут вдруг пришло письмо от руководства Централизованной системы массовых библиотек городского округа города Уфы с просьбой оказать содействие в приобретении телевизора. Конечно, я не мог отказать».*

Новая техника уже доставлена в библиотеку, установлена и отлично работает – 28 января Владимир Нагорный лично приезжал в этом убедиться. Заодно пообщался с библиотекарями.

Он заверил их, что **СПРАВЕДЛИВАЯ РОССИЯ** и впредь будет оказывать содействие в любых вопросах, за что работники учреждения были сердечно благодарны.

НА ЗАЩИТЕ ПРАВ ГРАЖДАН

- **Как заставить чиновников и сотрудников ведомств исправить ошибку и выплатить положенное?**
- **Как найти управу на ушлых коммунальщиков?**
- **Как отстоять свои права пенсионеру или работнику, который оказался на грани увольнения?**

На эти и многие другие вопросы всегда готовы ответить в Центре защиты прав граждан Партии СПРАВЕДЛИВАЯ РОССИЯ. Квалифицированно, эффективно и совершенно бесплатно.

Вот лишь некоторые истории побед Центра защиты прав граждан Партии **СПРАВЕДЛИВАЯ РОССИЯ** в Республике Башкортостан.

Фото: Римма Салитова

ЦЕНТР ЗАЩИТЫ ПРАВ ГРАЖДАН СПРАВЕДЛИВАЯ РОССИЯ

Центр защиты прав граждан – проект Партии **СПРАВЕДЛИВАЯ РОССИЯ**, который был запущен больше десяти лет назад по инициативе Сергея Миронова и при поддержке Владимира Путина практически во всех регионах России.

За это время специалисты ЦЗПГ помогли 17,3 миллиона россиян вернуть свыше 75,5 миллиарда рублей невыплаченных алиментов, неверно рассчитанных платежей за ЖКУ и не только!

НА ЗАСЛУЖЕННУЮ ПЕНСИЮ НЕ ОТПУСТИЛИ? 430 ТЫСЯЧ РУБЛЕЙ ЗАПЛАТИЛИ!

Татьяна Русакова (*имя изменено.* – Ред.) всю жизнь трудилась на судах. Работа тяжелая, а потому по закону она имела полное право на досрочную пенсию по старости.

Но когда в сентябре 2022 года Русакова решила подать заявление на выход на заслуженный отдых, Соцфонд почему-то в этом отказал. Объяснение такое: недостаточно специального и страхового стажа.

Женщина никак не могла понять эту странную математику, ведь на руках у нее трудовая книжка, в которой черным по белому был расписан весь нелегкий трудовой путь Русаковой.

Стали выяснять. Оказывается, при расчете ее стажа специалисты фонда не учли период с 1991 по 1998 год, когда она работала в должности повара, и с 2004 по 2006 год, когда женщина трудилась кочегаром. Женщина попыталась своими силами исправить ситуацию: получила архивную справку, представила ее в Социальный фонд вместе с трудовой.

Тщетно!

Осталась одна надежда – на сотрудников Центра защиты прав граждан. Они заверили Татьяну Русакову, что правда на ее стороне. Помогли ей составить и направить в суд исковое заявление о включении в специальный стаж «потерянных» периодов работы и досрочном назначении ей страховой пенсии по старости.

Суд заявительница выиграла. Ее не только отправили на заслуженный отдых, но и назначили компенсацию за невыплаченную пенсию со дня подачи заявления в размере чуть больше 430 тысяч рублей! Деньги пенсионерка уже получила.

ОТПРАВИЛИ ПОД СУД УШЛЫХ ЮРИСТОВ

Пенсионерка Наталья Борисовна Рощупкина (*имя изменено.* – Ред.) едва сводила концы с концами: цены растут, а пенсия – кот наплакал. Бедственным положением женщины воспользовались ушлые юристы, пообещав ей добиться повышения выплат. По их словам, работники Социального фонда при подсчете допустили множество ошибок.

Женщина им поверила. Подписала с юридической фирмой договор и внесла аванс 15 тысяч рублей.

По пути домой Наталья Борисовна встретила знакомую, которая раньше уже обращалась за помощью в ту же фирму. Она-то и сообщила Рощупкиной, что юристы эти недобросовестные. Никакие работы они не выполняют, вопросы не решают, а только собирают деньги с людей.

Наталья Борисовна тут же позвонила в фирму, попросила расторгнуть договор и вернуть оплату. Но ее и слушать не захотели. Тогда пенсионерка направила юристам претензию с реквизитами, однако в ответ ей заявили, что услуга была оказана.

В отчаянии пенсионерка направилась в Центр защиты прав граждан Партии **СПРАВЕДЛИВАЯ РОССИЯ** в Республике Башкортостан.

Иллюстрация: 123rf.com

РУЗАНА ФЕДОТОВА
Фото из личного архива Рузаны Федотовой

Раз сотрудники данной фирмы не согласились решить вопрос полюбовно, мы помогли нашей заявительнице составить исковое заявление в суд, – вспоминает руководитель ЦЗПГ в Республике Башкортостан Рузана Федотова. – *Суд встал на сторону заявительницы и обязал фирму расторгнуть договор и вернуть ей не только 15 тысяч рублей, но и компенсировать 500 рублей в качестве морального вреда. Также фирме предстоит выплатить штраф за неисполнение требований в добровольном порядке в размере 7 500 рублей».*

ПОМОГЛИ НАКАЗАТЬ АВТОСАЛОН ЗА НАВЯЗАННЫЕ УСЛУГИ

Жительница Уфы Оксана Игнатова (*имя изменено.* – Ред.) отправилась в автосалон за новым авто. Чтобы покрыть недостающую сумму за машину, рассчитывала взять кредит.

Продавцы тут же навязали клиентке дополнительные услуги, без которых, как они уверяли, кредит могут не одобрить либо у него будет очень высокая ставка.

Уже дома Оксана внимательно изучила документы и с ужасом обнаружила, что вместе с автомобилем ей подсунули абонентский договор на обслуживание в автосалоне, а также «независимую гарантию» стоимостью 236 тысяч рублей!

Оксана Игнатова отправила в компанию досудебную претензию о расторжении договора и возврате средств, но ответа так и не последовало. Поэтому женщина записалась на прием в Центр защиты прав граждан в Республике Башкортостан.

Навязанные услуги никак не влияли на решение банка по кредиту, то есть гражданку умышленно ввели в заблуждение, чтобы получить дополнительную прибыль, – сетует Рузана Федотова, которая представляла интересы женщины в суде. – *Но в итоге правда оказалась на стороне заявительницы. Ленинский районный суд города Уфы обязал компанию вернуть женщине 236 тысяч рублей, выплатить тысячу рублей в качестве компенсации морального вреда. Также автосалону были начислены проценты в размере 3 185,36 рубля за пользование чужими деньгами, а еще обязали внести штраф за неисполнение требований в добровольном порядке в размере 120 092,68 рубля».*

Иллюстрация: 123rf.com

ЦЕНТР ЗАЩИТЫ ПРАВ ГРАЖДАН СПРАВЕДЛИВАЯ РОССИЯ

Если вы тоже оказались в непростой ситуации, обращайтесь в **Центр защиты прав граждан Партии СПРАВЕДЛИВАЯ РОССИЯ** в Республике Башкортостан по адресу:

г. Уфа, ул. Революционная, 55, офис 203.
Время приема: **понедельник – пятница, с 9:00 до 18:00.**
Телефон для записи:
8 (3472) 29-40-08

СПРАВЕДЛИВЫЙ РАЗМЕР СПРАВЕДЛИВОЙ ПЕНСИИ УСТАНОВИМ ВМЕСТЕ!

В Советском Союзе пенсионеры жили хорошо. Во всяком случае, не сводили концы с концами. В 1980 году средняя пенсия составляла 60–67 рублей – 39 % от средней зарплаты работающего. Труженики так называемых тяжелых производств на заслуженном отдыхе могли получать и по 140–160 рублей. Для сравнения: буханка белого хлеба стоила тогда 20–24 копейки, литр молока – 28 копеек , а килограмм говядины – не больше двух рублей. На коммуналку советские пенсионеры тратили не больше 5 % дохода.

Как живут и на что выживают сегодня российские пенсионеры, знает каждый. Подачки в 25 тысяч рублей хватает разве что на оплату услуг ЖКХ, самые необходимые лекарства и крупу по скидке в соседнем дискаунтере.

ДОЛЖНО БЫТЬ ПО-ДРУГОМУ!

СПРАВЕДЛИВАЯ РОССИЯ не только требует вернуть прежний пенсионный возраст, но и по крайней мере в два раза – до 50 тысяч рублей! – повысить прожиточный минимум для пенсионеров.

А вы согласны? Уделите пару минут, чтобы пройти опрос на эту тему на сайте СПРАВЕДЛИВОЙ РОССИИ. Чем больше проголосовавших, тем сильнее будут наши аргументы в борьбе за справедливую пенсию.

Иллюстрация: Алексей Беленёв

spravedlivo.ru/pensia

Просто отсканируйте QR-код камерой вашего телефона и пройдите по ссылке.

У СР на первом месте в программе
Материал для пластинок
Валюта Туркмении
Чистый вес полуфабриката
Письменный перечень
СР отменила федеральный …
Объект с/х использования
Общая сумма
Кормовая злаковая трава
Гуру собственного дела
СР требует поднять … для богатых
Краска для картриджа
На нет и его нет
Бывает растительный, рыбий
Валюта Казахстана
Багаж знаний и умений
«Евгения Гранде» … де Бальзака
Белая глина для посуды
Бумажка времен дефицита
Растение «некрасивый стебель»
Символ домашнего тепла
«Ко мне, …!», х/ф
Летчик в перьях
Надежная твердыня
Бездна, морская «пропасть»
Резкая потеря высоты
«Укороченный» автомобиль
Ближневосточный мужчина
«Мармеладные» водоросли
Вещи для переработки
Лондонская река длиной 334 км
Певица Патрисия …
Место для двери или окна
СР требует повысить материнский …
Крытый загон для буренок
Ядовитый паук
Высказанное осуждение
Железяка по образу человека
Бог солнца в Древнем Египте
Не комизм, а совсем наоборот
Предмет футбольной одежды
Государство с Лусакой
Мини-самолет
Единица измерения объема
Имя автора «Десяти негритят»
Большой ящик с крышкой
Дар каша-лота парфюмеру
«Знак … на груди у него» (Маршак)
Спел арию мистера Икс
Королева А. Дюма
Крупный автомоб. завод
Остров – родина Одиссея
Автор романа «Гаргантюа и Пантагрюэль»
Индейский «шиньон»
В нем гребут стоя на колене
Имя почтальона Печкина
100 узбекских «копеек»
Догонялки с завязанными глазами
Десять тысяч в Др. Руси
Жемчужина Средиземноморья
Наезженная ямщицкая дорога
Бурятский народный танец
Длинные башмаки для снега
Домашняя птица по-газетному
Меховой сапог сибиряков
Отъезд официальным стилем
Два певца и баянист
Живой колючий «клубок»
Зона обитания биовида
Сигнал бедствия
Ломоть мяса для жарки
Длинная приземистая собака
Плавучий причал для малых судов
Прут, который ненавидит бык
Альтернатива доллару
Часть курка
Благородный глаз
Профессиональный наездник
Головной убор
Бревенчатая опора моста
Верхняя часть парашюта
СР требует отменить в школах …
Ее имя означает – «беспечная»
Щелчок мыши
Проверяет продукцию на заводе

По горизонтали: Миронов. Роуминг. Манат. Тенге. Оноре. Тагон. Суд. Жир. Онлот. Опак. Агар. Проем. Упрек. Каракурт. Авиетка. Хлев. Амбра. Агата. Тарпизм. Сказ. Марс. Бегаз. Гто. Мрорь. Тьма. Тракт. Сум. Такса. Апеал. Ут. Убытие. Бон. Хлыст. Евро. Рак. Кулон. Око. Жокей. Кеин. Ега. Рапса. Клик. Отк. **По вертикали:** Кулитура. Итака. Робот. Кинр. Отс. Кзас. Рабле. Нетто. Пчуина. Кано. Винил. Литр. Опыт. Екор. Реестр. Канитал. Очаг. Лыжи. Уроаье. Амон. Сос. Мухтар. Утка. Нтого. Лаук. Лине. Сгейк. Ежа. Авто. Икар. Жмурки. Мзтр. Арав. Боек. Гетры. Нагот. Улиь. Гпио. Аир. Замбия. Тонер. Тема. Ежик.

РЕГИОНАЛЬНОЕ ОТДЕЛЕНИЕ ОНЛАЙН

НАШ САЙТ | НАША ГАЗЕТА | НАШИ ОДНОКЛАССНИКИ | НАШ ВКОНТАКТЕ | НАШ ТЕЛЕГРАМ

СПРАВЕДЛИВАЯ РОССИЯ – ЗА ПРАВДУ, ПИ № ФС 77 - 82186 от 02.11.2021 г. № 1/276/28, март 2026 г. Газета зарегистрирована Федеральной службой по надзору в сфере связи, информационных технологий и массовых коммуникаций.
При использовании авторских материалов ссылка на газету СПРАВЕДЛИВАЯ РОССИЯ – ЗА ПРАВДУ обязательна. Учредитель, издатель, редакция: Социалистическая политическая партия «СПРАВЕДЛИВАЯ РОССИЯ – ПАТРИОТЫ – ЗА ПРАВДУ».
Адрес: 115230, г. Москва, вн. тер. г. муниципальный округ Нагатино-Садовники, ш. Варшавское, д. 47, к. 4. Адрес для писем: 115230, г. Москва, Варшавское шоссе, д. 47, корп. 4. Телефон: +7 (495) 787-85-15, e-mail: info@spravedlivo.ru.
Главный редактор: Никишов А. А. Дизайн и верстка: Беленёв А. Н. Фотоматериалы: 123rf.com. Для детей старше 16 лет. Тираж 30000 экз. Отпечатано с готовых оригинал-макетов в АО «Прайм Принт Москва», 141701, Московская область, город Долгопрудный, Лихачевский проезд, д. 5В, ИНН 5008030824. Подписано в печать: 26.02.2026, по графику: 18:00, фактически – 18:00. Дата выпуска 26.02.2026. Распространяется бесплатно.